

QUINCUAGÉSIMA SÉPTIMA MEMORIA ANUAL  
2017



**MEMORIA ANUAL PERÍODO 2017**

**COMPAÑÍA DE SEGUROS DE VIDA HUELÉN SOCIEDAD ANÓNIMA**

QUINCUAGÉSIMA SÉPTIMA MEMORIA ANUAL  
2017

**CONTENIDO**

Pág.

---

3	Carta del Presidente
4	Mayores Accionistas y Directorio
5	Administración Aspectos Legales
6	Última estructura patrimonial
7	Proposición distribución de utilidades
8	Datos Estadísticos
9	Audidores y Clasificadores
10	Estados Financieros y Revelaciones
11	Estado de Situación Financiera
12	Estado de Resultado Integral
13	Estado de Flujos de Efectivo
14	Estado de Cambio en el Patrimonio
15	Revelaciones
48	Informe de los Auditores Independientes

QUINCUAGÉSIMA SÉPTIMA MEMORIA ANUAL  
2017

---

**CARTA DEL PRESIDENTE**

Señores Accionistas:

Me permito informar y dar a conocer a la Junta General de Accionistas de la “Compañía de Seguros de Vida Huelén S.A.”, la memoria anual y los estados financieros correspondientes al ejercicio comprendido entre el 01 de enero y el 31 de diciembre de 2017.

Tal como indican las cifras, los resultados del año 2017 han sido satisfactorios para la institución, considerando las fluctuaciones del mercado como consecuencia de las variables internas y externas que influyen en los resultados.

Finalmente, quiero agradecer en forma muy especial el apoyo de todos quienes forman parte de la “Compañía de Seguros de Vida Huelén S.A.”, a los señores Directores, Gerente y al personal de apoyo, ya que son ellos la base fundamental sobre la que se sustenta la gestión de la Compañía.

**Hernán González Mañes**  
Presidente

QUINCUAGÉSIMA SÉPTIMA MEMORIA ANUAL  
2017

**Diez Mayores Accionistas:**

<u>Accionista</u>	<u>Persona</u>	<u>Nacionalidad</u>	<u>Nº Acciones</u>
1 - CAJA DE AHORROS DE EMPLEADOS PÚBLICOS	JURÍDICA	CHILENA	61.048.276
2 - LUCIANA GONZÁLEZ CASTILLO	NATURAL	CHILENA	7.883
3 - PAULINA ACHARD ROJAS	NATURAL	CHILENA	5.000
4 - MANUEL GAETE TORO	NATURAL	CHILENA	4.800
5 - GRACIELA VALDÉS DE CHAIGNEAUX	NATURAL	CHILENA	2.500
6 - RICARDO GAETE BAHR	NATURAL	CHILENA	901
7 - CARLOS FERNÁNDEZ DÁVILA	NATURAL	CHILENA	268
8 - ROLANDO GAETE PLAZA	NATURAL	CHILENA	250
9 - KURT LEWYSON CLAJUS	NATURAL	CHILENA	242
10 - JUSTO BADANI ASTUDILLO	NATURAL	CHILENA	200

**DIRECTORIO**

**PRESIDENTE**

HERNAN GONZÁLEZ MAÑES

**DIRECTORES**

REGINA HERRERA FRIZ

MARCOS CIFUENTES GALLARDO

MARÍA ANTONIETA VILLAGRA PÉREZ

EMMA ROJAS DUBRAVCIC

JACQUELINE SÁNCHEZ GUTIÉRREZ

QUINCUAGÉSIMA SÉPTIMA MEMORIA ANUAL  
2017

**ADMINISTRACIÓN**

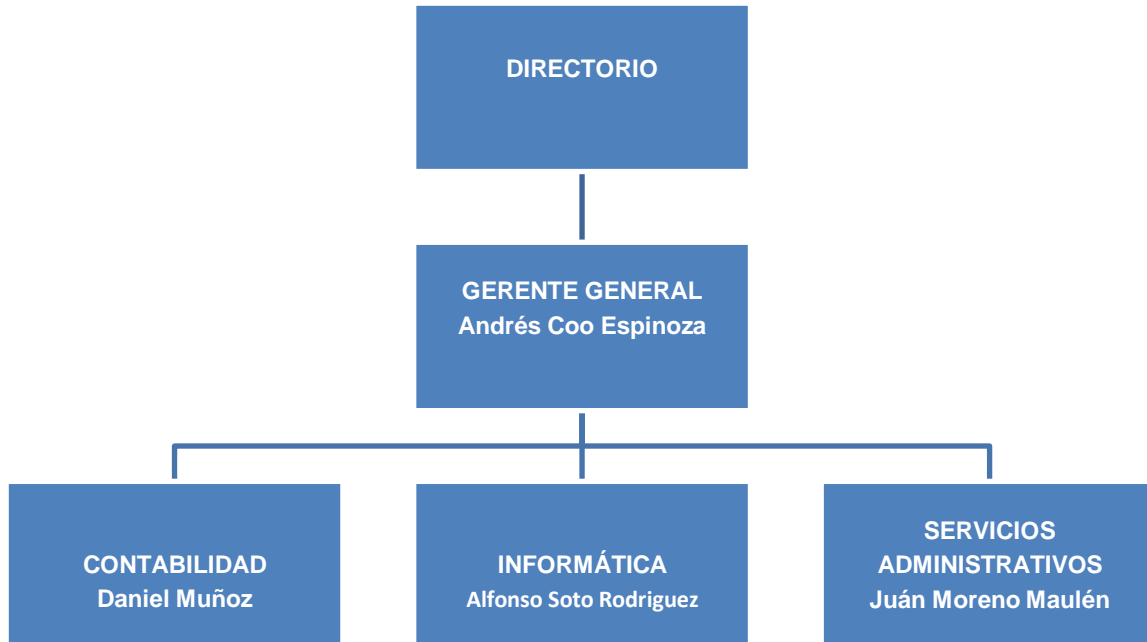

LA CONSTITUCIÓN DE LA **COMPAÑÍA DE SEGUROS DE VIDA HUELÉN S.A.** FUE APROBADA POR DECRETO N°1.170 DEL 12 DE FEBRERO DE 1949. MODIFICADA POR DECRETO N°2.509 DEL 16 DE FEBRERO DE 1961 Y RESOLUCIÓN N°10 DEL 7 DE FEBRERO DE 1983, EXTRACTO PUBLICADO EN EL DIARIO OFICIAL DE FECHA 12 DE FEBRERO DE 1983.

**SESIONES:** DURANTE EL EJERCICIO, EL DIRECTORIO CELEBRÓ 12 SESIONES.

QUINCUAGÉSIMA SÉPTIMA MEMORIA ANUAL  
2017

ESTRUCTURA PATRIMONIAL EJERCICIO 2017, DE LA COMPAÑÍA DE SEGUROS DE VIDA HUELÉN S.A

(Cifras expresadas en miles de pesos)

CAPITAL PAGADO	M \$	2.310.610
DIVIDENOS PROVISORIOS	M -\$	83.461
UTILIDADES RETENIDAS EJERCICIOS ANTERIORES	M \$	1.358.403
<b>TOTAL PATRIMONIO</b>	<b>M \$</b>	<b>3.585.552</b>

RESERVAS TÉCNICAS	M \$	<b>469.173</b>
-------------------	------	----------------

**TOTAL PATRIMONIO Y RESERVAS TÉCNICAS** M \$ **4.054.725**

---

QUINCUAGÉSIMA SÉPTIMA MEMORIA ANUAL  
2017

**DISTRIBUCIÓN DE UTILIDADES**

**SEÑORES ACCIONISTAS:**

De conformidad a lo dispuesto en el artículo 36 de los Estatutos Sociales, damos cuenta que durante el período comprendido entre el 1 de enero de 2017 y el 31 de diciembre de 2017, la Compañía ha continuado operando normalmente en el riesgo vida, dando estricto cumplimiento a su objeto social.

Producto de la actividad aseguradora, en el período señalado, se ha obtenido una utilidad de M\$83.461.-, que proponemos distribuir de la siguiente manera:

Reparto de dividendos legales	30%	M \$25.038.-
Reparto de dividendos voluntarios	70%	M <u>\$58.423.-</u>
		M \$83.461.-

Sugerimos la conformación del Patrimonio y Reservas Técnicas como se detallan:  
(Cifras expresadas en miles de pesos)

Capital pagado	M	\$ 2.310.610
Dividendos Provisorios	M	-\$ 83.461
Resultados Acumulados	M	<u>\$ 1.358.403</u>
<b>PATRIMONIO</b>	M	<b>\$ 3.585.552</b>
Reservas Técnicas	M	<u>\$ 469.173</u>
<b>TOTAL PATRIMONIO Y RESERVAS TÉCNICAS</b>	M	<b><u><u>\$ 4.054.725</u></u></b>

QUINCUAGÉSIMA SÉPTIMA MEMORIA ANUAL  
2017

**ESTADÍSTICAS**

(Cifras ajustadas y expresadas en miles de pesos)

**1.- CAPITALS ASEGURADOS**

Los capitales asegurados ascienden al término del ejercicio a la suma de M\$53.547 versus M\$32.434, vigentes al término del ejercicio anterior, con un aumento de M\$21.113.

**2.- ÍTEMES VIGENTES**

Al cierre del ejercicio, se encontraban vigentes 10.964 ítems (préstamos vigentes con seguro) por M\$53.547, correspondientes a los seguros de desgravamen, por los diversos préstamos que otorga la Caja de Ahorros de Empleados Públicos.

**3.- PROVISIÓN DE RESERVAS TÉCNICAS**

Las reservas técnicas que se provisionan en el período aludido, implican un cargo a resultado por M\$39.412. del período anterior ascendió M\$534.560.-

**4.- SINIESTROS**

En el ejercicio que se da cuenta, se produjeron 20 siniestros en el ramo de seguros colectivos, con un costo de M\$39.412. Y en el ramo de seguros individuales, no se produjeron siniestros



QUINCUAGÉSIMA SÉPTIMA MEMORIA ANUAL  
2017

**Audidores:**

Para el período 2017 fue designada la firma de auditores externos AGN ABATAS AUDITORES CONSULTORES LTDA., inscrito con el N° 31 en el Registro que para el efecto lleva la Comisión para el Mercado Financiero (CMF).

**Clasificadores:**

La Compañía ha contratado los servicios de Clasificadores de Riesgo Humphreys Ltda., que en su última clasificación de fecha 29 de marzo de 2018, calificó a nuestra empresa con categoría BBB y FellerRate con fecha 4 de abril de 2018, calificó a nuestra empresa con categoría BBB. Dicha clasificación se asignó sobre la metodología aprobada por las empresas clasificadoras, tomando como base los estados financieros al 31 de diciembre de 2017.

**COMPAÑÍA DE SEGUROS DE VIDA HUELÉN S.A.**

**ESTADOS FINANCIEROS Y REVELACIONES AL 31 DE DICIEMBRE DE 2017  
E INFORME DE LOS AUDITORES INDEPENDIENTES**

**(Cifras expresadas en miles de pesos)**

QUINCUAGÉSIMA SÉPTIMA MEMORIA ANUAL  
2017

Estado de Situación Financiera Al 31 de diciembre de 2017 y 2016

<b>Estado de situación financiera (expresado M\$)</b>			
	<b>Periodo Actual</b>	<b>Periodo Anterior</b>	<b>Saldo al Inicio</b>
<b>Activo</b>	4.234.391	4.313.535	4.428.148
<b>Inversiones financieras</b>	4.182.812	4.254.345	4.352.281
Efectivo y efectivo equivalente	39.301	41.461	21.097
Activos financieros a valor razonable	4.143.511	4.212.884	4.331.184
<b>Inversiones inmobiliarias [Número]</b>	1.346	5.102	8.701
Propiedades de inversión [Número]	1.214	4.766	8.106
<b>Propiedades, muebles y equipos de uso propio</b>	132	336	595
Muebles y equipos de uso propio [Número]	132	336	595
<b>Cuentas activos de seguros [Número]</b>	14.437	14.508	16.635
<b>Cuentas por cobrar de seguros [Número]</b>	14.437	14.508	16.635
Cuentas por cobrar asegurados [Número]	14.437	14.508	16.635
<b>Otros activos [Número]</b>	35.796	39.580	50.531
<b>Impuestos por cobrar [Número]</b>	34.842	38.557	49.585
Cuenta por cobrar por impuesto [Número]	34.295	37.372	33.199
Activo por impuesto diferido [Número]	547	1.185	16.386
<b>Otros activos varios [Número]</b>	954	1.023	946
Gastos anticipados [Número]	954	1.023	946

<b>Estado de situación financiera</b>			
<b>Pasivo</b>	565.378	644.522	759.134
<b>Cuentas pasivos de seguros [Número]</b>	469.173	534.608	651.929
<b>Reservas técnicas [Número]</b>	469.173	534.560	651.030
Reserva riesgos en curso [Número]	122.368	172.584	197.683
Reserva matemática [Número]	12.253	29.188	16.164
Reserva de siniestros [Número]	333.760	331.822	435.867
Reserva de insuficiencia de prima	792	965	1.316
<b>Deudas por operaciones de seguro</b>	-	48	899
Deudas con asegurados [Número]	-	48	899
<b>Otros pasivos [Número]</b>	96.205	109.914	107.205
<b>Provisiones [Número]</b>			
<b>Otros pasivos, otros pasivos [Número]</b>	96.205	109.914	107.205
<b>Impuestos por pagar [Número]</b>	2.747	3.591	10.988
Cuenta por pagar por impuesto [Número]	2.747	3.591	10.988
Deudas con relacionados [Número]	83.880	90.736	16.242
Deudas con el personal [Número]	5.014	10.806	72.740
Otros pasivos no financieros [Número]	4.564	4.781	7.234
<b>Patrimonio [Número]</b>	3.669.013	3.669.013	3.669.013
Capital pagado [Número]	2.310.610	2.310.610	2.310.610
<b>Resultados acumulados [Número]</b>	1.358.403	1.358.403	1.358.403
Resultados acumulados periodos anteriores	1.358.403	1.358.403	1.321.373
Resultado del ejercicio [Número]	83.461	90.357	52.900
Dividendos [Número]	(83.461)	(90.357)	(15.870)
<b>Pasivo y patrimonio [Número]</b>	4.234.391	4.313.535	4.428.147

Las Notas adjuntas N°s 1 a 49 forman parte integral de estos estados financieros.

QUINCUAGÉSIMA SÉPTIMA MEMORIA ANUAL  
2017

Estado de Resultado Integral Al 31 de diciembre de 2017 y 2016

<b>Estado de resultados (expresado en M\$)</b>		
	<b>Periodo Actual</b>	<b>Periodo Anterior</b>
<b>Margen de contribución</b>	302.333	332.925
<b>Prima retenida</b>	274.422	287.037
Prima directa	274.422	287.037
<b>Variación de reservas técnicas</b>	-67.323	-12.426
Variación reserva de riesgo en curso	-50.216	-25.099
Variación reserva matemática	-16.934	13.024
Variación reserva insuficiencia de prima	-173	-351
<b>Costo de siniestros del ejercicio</b>	39.412	-33.462
Siniestros directos	39.412	-33.462
<b>Costos de administración</b>	347.786	442.207
Remuneraciones	234.703	320.355
Otros costos de administración	113.083	121.852
<b>Resultado de inversiones</b>	129.632	168.704
<b>Resultado neto inversiones realizadas</b>	127.270	164.367
Inversiones inmobiliarias realizadas	7.648	7.487
Inversiones financieras realizadas	119.622	156.880
<b>Resultado neto inversiones no realizadas</b>		0
Inversiones inmobiliarias no realizadas		
<b>Resultado neto inversiones devengadas</b>	2.362	4.337
Inversiones financieras devengadas	6.005	7.912
Depreciación inversiones	3.643	3.575
Gasto de gestión		
Deterioro inversiones		
<b>Resultado técnico de seguros</b>	84.179	59.422
<b>Otros ingresos y egresos</b>	2.388	41.566
Otros ingresos	3.473	42.416
Otros egresos	1.085.	850
Utilidad (pérdida) por unidades reajustables	-3.106	-9.172
Resultado de operaciones continuas antes de impuesto renta	83.461	91.816
Impuesto renta	-	1.459
Resultado del periodo	83.461	90.357
Otro resultado integral	-	-
Resultado integral	83.461	90.357

QUINCUAGÉSIMA SÉPTIMA MEMORIA ANUAL  
2017

Estado de Flujo de Efectivo Al 31 de diciembre de 2017 y 2016

<b>Estado de flujos de efectivo (expresado en M\$)</b>		
<b>Flujo de efectivo de las actividades de la operación</b>		
<b>Ingresos de las actividades de la operación</b>	<b>Periodo Actual</b>	<b>Periodo Anterior</b>
Ingreso por prima de seguro y coaseguro	274.472	290.834
Ingreso por prima reaseguro aceptado		
Devolución por rentas y siniestros		
Ingreso por activos financieros a valor razonable	215.000	643.092
Otros ingresos de la actividad aseguradora	24.950	21.327
Otros ingresos	7.648	7.487
Ingresos de efectivo de la actividad aseguradora	522.070	962.740
<b>Egresos de las actividades de la operación</b>	<b>Periodo Actual</b>	<b>Periodo Anterior</b>
Pago de remuneraciones		
Pago de rentas y siniestros	36.257	85.583
Egreso por activos financieros a valor razonable	20.000	360.000
Gasto por impuestos	46.309	85.781
Gasto de administración	331.196	395.149
<b>Egresos de efectivo de la actividad aseguradora</b>	<b>433.762</b>	<b>926.513</b>
<b>Flujo de efectivo neto de actividades de la operación</b>	<b>88.308</b>	<b>36.227</b>
<b>Flujo de efectivo de las actividades de inversión</b>		
<b>Ingresos de actividades de inversión [sinopsis]</b>	<b>Periodo Actual</b>	<b>Periodo Anterior</b>
Ingresos por propiedades, muebles y equipos		
<b>Ingresos de efectivo de las actividades de inversión</b>		
<b>Egresos de actividades de inversión</b>	<b>Periodo Actual</b>	<b>Periodo Anterior</b>
Egresos por propiedades, muebles y equipos	0	0
<b>Egresos de efectivo de las actividades de inversión</b>	<b>0</b>	<b>0</b>
<b>Flujo de efectivo neto de actividades de inversión</b>	<b>0</b>	<b>0</b>
<b>Flujo de efectivo de las actividades de financiamiento</b>		
<b>Ingresos de actividades de financiamiento</b>	<b>Periodo Actual</b>	<b>Periodo Anterior</b>
Ingresos por emisión de instrumentos de patrimonio	0	0
<b>Ingresos de efectivo de las actividades de financiamiento</b>	<b>0</b>	<b>0</b>
<b>Egresos de actividades de financiamiento</b>	<b>Periodo Actual</b>	<b>Periodo Anterior</b>
Dividendos a los accionistas	90.317	15.863
<b>Egresos de efectivo de las actividades de financiamiento</b>	<b>90.317</b>	<b>15.863</b>
<b>Flujo de efectivo neto de actividades de financiamiento</b>	<b>-90.317</b>	<b>-15.863</b>
<b>Aumento (disminución) de efectivo y equivalentes</b>	<b>-2.009</b>	<b>20.364</b>
Efectivo y efectivo equivalente	41.461	21.097
Efectivo y efectivo equivalente	39.301	41.461
<b>Componentes del efectivo y equivalentes al final del periodo</b>	<b>Periodo Actual</b>	<b>Periodo Anterior</b>
Efectivo en caja		150
Bancos	39.301	41.311

QUINCUAGÉSIMA SÉPTIMA MEMORIA ANUAL  
2017

Estado de Cambio en el Patrimonio Al 31 de diciembre de 2017 y 2016

Estado de Cambio en el Patrimonio al 31 de diciembre de 2017 (expresado M\$)	Capital pagado	Resultados acumulados periodos anteriores	Resultado del ejercicio	Resultados acumulados	Patrimonio
Patrimonio previamente reportado	2.310.610	1.268.046	90.357	1.358.403	3.669.013
<b>Patrimonio</b>	<b>2.310.610</b>	<b>1.268.046</b>	<b>90.357</b>	<b>1.358.403</b>	<b>3.669.013</b>
<b>Resultado integral</b>			<b>83.461</b>	<b>83.461</b>	<b>83.461</b>
Resultado del periodo			83.461	83.461	83.461
Transferencia a resultados acumulados		90.357	-90.357		
<b>Operaciones con los accionistas</b>		<b>-83.461</b>		<b>-83.461</b>	<b>-83.461</b>
Distribución de dividendos		83461			
<b>Patrimonio</b>	<b>2.310.610</b>	<b>1.274.942</b>	<b>83.461</b>	<b>1.358.403</b>	<b>3.669.013</b>

Estado de Cambio en el Patrimonio al 31 de diciembre de 2016 (expresado M\$)	Capital pagado	Resultados acumulados periodos anteriores	Resultado del ejercicio	Resultados acumulados	Patrimonio
Patrimonio previamente reportado	2.310.610	1.305.503	52.900	1.358.403	3.669.013
<b>Patrimonio</b>	<b>2.310.610</b>	<b>1.305.503</b>	<b>52.900</b>	<b>1.358.403</b>	<b>3.669.013</b>
<b>Resultado integral</b>			<b>90.357</b>	<b>90.357</b>	<b>90.357</b>
Resultado del periodo			90.357	90.357	90.357
Transferencia a resultados acumulados		52.900	-52.900		
<b>Operaciones con los Accionistas</b>		<b>-90.357</b>		<b>-90.357</b>	<b>-90.357</b>
Distribución de dividendos		90.357		90.357	90.357
<b>Patrimonio</b>	<b>2.310.610</b>	<b>1.268.046</b>	<b>90.357</b>	<b>1.358.403</b>	<b>3.669.013</b>

En Junta Ordinaria de Accionistas celebrada el día 28 de abril de 2017, se acordó un reparto de dividendos definitivos con cargo a las utilidades retenidas, cuyo monto ascendió M\$90.357.- y fue cancelado el día 29 de mayo de 2017.

Al 31 de diciembre del 2017 la Compañía provisionó dividendo voluntario por M\$ 83.461.- equivalente al 100% de las utilidades del ejercicio. Se encuentra incluido en la cuenta Otros Pasivos No Financieros.

QUINCUAGÉSIMA SÉPTIMA MEMORIA ANUAL  
2017

**NOTA 1 – ENTIDAD QUE REPORTA**

**Razón Social** : COMPAÑÍA DE SEGUROS DE VIDA HUELEN S.A.  
**RUT** : 99.196.000-7  
**Domicilio** : AV. BULNES 188 PISO 3  
**Principales Cambios societarios** : Al cierre de los Estados Financieros de la Compañía no ha realizado cambios societarios  
**Grupo Económico** : Compañía de Seguros de Vida Huelén S.A. fue aprobada por decreto N° 1.170 del 12 de febrero de 1949, modificada por decreto N° 2.509 del 16 de febrero de 1961 y resolución N° 10 del 7 de febrero de 1983 y hasta la fecha controlada por la Caja de Ahorros de Empleados Públicos con un 99,95%.  
**Entidad Controladora** : Caja de Ahorros de Empleados Públicos  
**Controladora última del Grupo** : Caja de Ahorros de Empleados Públicos  
**Actividades Principales** : La sociedad opera como Compañía del segundo grupo en Seguros de Vida  
**Número de Resolución exenta** : 1170  
**Fecha de Resolución exenta CMF** : 12 de febrero de 1949  
**N° registro de Valores** : La Compañía no está inscrita en el registro de valores de la Comisión para el Mercado Financiero (CMF)

**Accionistas** :

Información sobre diez mayores accionistas	Accionista uno	Otros Accionistas
Nombre accionista	Caja de Ahorros de Empleados Públicos	
RUT accionista	99.026.000-1	
Tipo de persona	Persona Jurídica Nacional	Personas Naturales Nacional
Porcentaje de propiedad [% entre 0 y 1]	0,9995	0,0005

**Clasificación de Riesgo** :

Información sobre clasificadores de riesgo	Clasificadora de riesgo uno	Clasificadora de riesgo dos
Nombre clasificadora de riesgo	Feller-Rate	HumphreysClasificadora de Riesgo Ltda.
RUT clasificadora de riesgo	79.844.680-0	79.839.720-6
Clasificación de riesgo	BBB	BBB
N° de registro clasificadores de riesgo	9	3
Fecha de clasificación	2018/04/04	2018/03/29

**Audidores Externos** : AGN ABATAS AUDITORES CONSULTORES LIMITADA

**Número de registro en la CMF** : 31

**Tipo de Opinión a los estados financieros de diciembre 2017:** Sin salvedades, con párrafos explicativos.

**Fecha de emisión del informe con la opinión de los estados financieros:** 23-02-2018

**Fecha sesión de directorio en que se aprobaron los estados financieros:** 28-02-2018

QUINCUAGÉSIMA SÉPTIMA MEMORIA ANUAL  
2017

**NOTA 2 – BASE DE PREPARACIÓN**

La Administración de la Sociedad es responsable por la preparación de los presentes estados financieros resumidos. Los estados financieros completos con todas las revelaciones requeridas por la Circular N° 2022 de la Comisión para el Mercado Financiero (CMF) y sus respectivos informes emitidos por los Auditores Independientes, se encuentran a disposición del público en las oficinas de la Sociedad y en el sitio Web de la Comisión para el Mercado Financiero (CMF).

**a) Declaración de cumplimiento**

Los presentes estados financieros al 31 de diciembre de 2017, han sido preparados de acuerdo con las normas impartidas por la Comisión para el Mercado Financiero (CMF). Estas normas requieren la aplicación de las Normas Internacionales de Información Financiera (NIIF "o" IFRS en su sigla en inglés), excepto en aquellos aspectos donde la Comisión para el Mercado Financiero (CMF) ha determinado un tratamiento o exposición distinta. Los estados financieros de la Compañía han sido preparados de acuerdo con normas impartidas por la Comisión para el Mercado Financiero (CMF) según las Normas de Carácter General números 306, 311, 316, 320, 322 y Circular N° 2022 y sus modificaciones. Además, se han considerado en la preparación

Dichas normas difieren, con las NIIF en los siguientes aspectos:

Bienes Raíces, la Compañía no valoriza estos activos de acuerdo a la NIC 16 y NIC 40, en su lugar dichos activos son valorizados al menor valor entre el costo corregido por inflación deducida la depreciación acumulada y el valor de tasación comercial, que corresponde al menor valor entre dos tasaciones.

El modelo de deterioro de los contratos de seguros que utiliza la Compañía se ha efectuado de acuerdo con los requerimientos específicos exigidos por la Comisión para el Mercado Financiero (CMF), lo cual difiere en ciertos aspectos con el modelo de deterioro establecido por las NIIF.

El formato de presentación contemplado en la Circular N° 2022 de la CMF, no considera que se incluyan las notas comparativas correspondientes a los estados financieros de ejercicios anteriores.

La preparación de los Estados Financieros requiere el uso de ciertas estimaciones contables. También exige a la Administración que ejerza su criterio profesional en el proceso de aplicación de las políticas contables de la Compañía.

Los estados financieros al 31 de diciembre de 2017, fueron aprobados en sesión de directorio celebrada el 28 de febrero de 2017.

**b) Período Contable**

Los presentes estados financieros cubren el ejercicio de 12 meses terminado al 31 de diciembre de 2017.



QUINCUAGÉSIMA SÉPTIMA MEMORIA ANUAL  
2017

**c) Bases de medición**

Los estados financieros han sido preparados sobre la base del modelo del costo, con las siguientes excepciones:

- Los instrumentos financieros se presentan a valor razonable con cambios en resultados.
- Los bienes raíces, clasificados como propiedad de inversión son valorizados al costo corregido monetariamente menos depreciación acumulada y menos el deterioro.

**d) Moneda funcional y de presentación**

Los estados financieros de la Compañía son presentados en pesos chilenos. El peso chileno es la moneda funcional definida por la Administración de la Compañía. La Compañía no tiene saldos en moneda extranjera al cierre del ejercicio.

Al cierre del ejercicio los activos y pasivos en Unidad de Fomento han sido expresados en pesos de acuerdo a la siguiente paridad: Unidad de Fomento = M\$26.798,14 y US\$ = \$196,62.

**e) Nuevas normas e interpretaciones para fechas futuras**

A la fecha de emisión de estos Estados Financieros, se han publicado nuevas Normas, Enmiendas, Mejoras e Interpretaciones a las normas existentes que no han entrado en vigencia y que la Compañía no ha adoptado con anticipación o que ha aplicado cuando corresponde.

Estas son de aplicación obligatoria a partir de las fechas indicadas a continuación:

- 1) IFRS 9 Instrumentos Financieros, 1 de enero de 2018
- 2) IFRS 14 Cuentas Regulatorias Diferidas, 1 de enero de 2016
- 3) Enmienda IAS 16 e IAS 38 Aclaración de los métodos aceptables de depreciación y amortización, 1 de enero de 2017
- 4) Enmienda IAS 16 e IAS 41 (1) Agricultura: Plantas productoras, 1 de enero de 2017
- 5) Enmienda IAS 27 Método del Patrimonio para estados financieros separados, 1 de enero de 2017
- 6) Mejora IFRS 5 Cambios en los métodos de bajas de activos, 1 de enero de 2017
- 7) Mejora IFRS 7 Contratos de prestación de servicios – Aplicación de la Enmienda a la IFRS 7 para estados financieros intermedios, 1 de enero de 2017
- 8) Mejora IAS 19 Tasa de descuento: según mercado regional, 1 de enero de 2017
- 9) Mejora IAS 34 Revelación de información “en otra parte de los estados financieros intermedios”, 1 de enero de 2017
- 10) Enmienda IFRS 10, IFRS 12 e IAS 28 Entidades de inversión: Aplicación de la excepción de consolidación, 1 de enero de 2017
- 11) Enmienda IAS 1 Iniciativa de divulgación, 1 de enero de 2017
- 12) Enmienda IAS 12 Reconocimiento de activos por impuestos diferidos por pérdidas no realizadas, 1 de enero de 2017
- 13) IFRS 15 Ingresos de Actividades Ordinarias Procedentes de Contrato con Clientes, 1 de enero de 2018
- 14) IFRS 16 Operaciones de leasing operativo: Nuevo enfoque contable para reconocer los arrendamientos, 1 de enero de 2019

QUINCUAGÉSIMA SÉPTIMA MEMORIA ANUAL  
2017

La Compañía estima que la adopción de estas nuevas Normas, Mejoras y Enmiendas antes mencionadas, no serán de aplicación para la Compañía o no tendrán un impacto significativo en los Estados Financieros.

**f) Hipótesis de Negocio en Marcha**

La Compañía elaborará sus estados financieros sobre la base de la aplicación del principio de empresa en marcha. La administración de la Compañía no estima que existan incertidumbres relativas a eventos o condiciones que puedan aportar dudas significativas sobre la posibilidad de que la Compañía no pueda continuar con sus operaciones normales.

Sin perjuicio de lo anterior, cabe destacar que la Compañía tiene un contrato vigente con su Compañía Matriz Caja de Ahorros de Empleados Públicos (CAEP), por un seguro colectivo de desgravamen sobre los montos que esta entidad otorga en calidad de préstamos a sus imponentes. Estas transacciones realizadas con su Compañía Matriz, representan la totalidad de las operaciones comerciales que realiza la Compañía. Las primas son canceladas por CAEP sin costo para los imponentes.

**g) Reclasificaciones**

No hubo reclasificaciones durante este periodo.

**h) Cuando una entidad no aplique un requerimiento establecido en NIIF**

La Compañía aplica los requerimientos establecidos en Normas Internacionales de Información Financiera (NIIF) a excepción de aquellos que la Comisión para el Mercado Financiero (CMF) ha regulado de una forma distinta. Conforme se explica en Nota 2 a) anterior.

**i) Ajuste a periodos anteriores y otros cambios contables**

Los estados financieros al 31 de diciembre de 2017, no presentan cambios en las políticas contables respecto del año anterior

**NOTA 3 – POLITICAS CONTABLES**

**a) Bases de consolidación**

Los presentes estados financieros son individuales.

**b) Diferencia de cambio**

La administración de la Compañía ha definido como "moneda funcional" el peso chileno. La Compañía no realiza operaciones en otras divisas distintas del peso chileno y, por ende, no registra diferencias de cambio durante el ejercicio 2017.

**c) Combinación de negocios**

La Compañía no tiene transacciones que correspondan a una combinación de negocios.

QUINCUAGÉSIMA SÉPTIMA MEMORIA ANUAL  
2017

**d) Efectivo y efectivo equivalente**

La política de la Compañía es considerar como efectivo equivalente los saldos de las cuentas caja y bancos.

**e) Inversiones financieras**

La Compañía, siguiendo las instrucciones de la Comisión para el Mercado Financiero (CMF) (NCG N° 311), aplicó anticipadamente las disposiciones de la NIIF 9 Instrumentos Financieros.

La Compañía clasifica sus inversiones financieras como instrumentos valorizados a valor razonable.

**f) Inversiones activos financieros a valor razonable**

La política de la Compañía es considerar como todas las inversiones de fácil liquidación pactadas a un máximo de 60 días desde su fecha de adquisición a valor razonable.

**g) Inversiones activos financieros a costo amortizado**

No aplica para la Compañía

**h) Operaciones de cobertura**

La Compañía no ha realizado durante el ejercicio 2017 este tipo de operaciones.

**i) Inversiones seguros cuenta única de inversión (CUI)**

La Compañía no ha realizado durante el ejercicio 2017 este tipo de operaciones.

**j) Deterioro de activos**

Al cierre de los estados financieros la Compañía de Seguros de Vida Huelen evalúa si existen indicios que los elementos del activos puedan haber sufrido una pérdida de valor. Si tales indicios existen, corresponde estimar el valor recuperable de los activos afectados, para luego compararlo con su valor libros. Se reconoce una pérdida por deterioro si el valor libro de un activo excede a su valor recuperable.

El valor recuperable de un activo es el mayor entre su valor en uso y su valor razonable menos los costos de venta. Para determinar el valor en uso, se descuentan los flujos de efectivos futuros estimados a su valor presente usando una tasa de descuentos antes de impuestos que reflejan las evaluaciones actuales del mercado sobre el valor temporal del dinero y los riesgos específicos que pueda tener el activo o la unidad generadora de efectivo.

Las pérdidas por deterioro son reconocidas en resultado. En relación a los activos no financieros que se encontrasen deteriorados, las perdidas por deterioro se reversan sólo en la medida que el valor libro del activo no excede el valor libro que habría sido determinado, neto de depreciación o amortización sino hubiese sido reconocida ninguna perdida por deterioro.

QUINCUAGÉSIMA SÉPTIMA MEMORIA ANUAL  
2017

Al cierre del presente de ejercicio, la Compañía no presenta pérdidas por deterioro de valor de los activos.

**k) Inversiones inmobiliarias**

De acuerdo a la Norma de Carácter General N° 316, los bienes raíces se valorizan al menor valor entre el costo corregido por IPC deducida la depreciación acumulada y el valor de la tasación comercial, que corresponde al menor de dos tasaciones. Son bienes raíces nacionales que permiten a la Compañía obtener un arriendo, una mayor plusvalía y que generen renta.

En caso que el valor de la tasación comercial, sea mayor que el valor costo corregido menos depreciación acumulada, los bienes raíces no estarán sujetos a ningún ajuste contable, reflejándose en revelaciones ese mayor valor producto de la tasación. En caso de ser menor el valor de tasación que el valor costo corregido menos depreciación acumulada, la Compañía realiza un ajuste por la diferencia mediante una provisión con cargo a resultado que se mantendrá hasta que se realice una nueva tasación, fecha que se tendrá que reversar y constituir una nueva provisión, si corresponde.

**l) Propiedades de inversión**

La compañía posee un bien raíz no habitacional destinado a inversión y no se contempla nuevas adquisiciones

**m) Cuentas por cobrar leasing**

Al 31 de diciembre de 2017 la Compañía no posee bienes adquiridos ni otorgados mediante contratos de leasing financiero.

**n) Muebles y equipos de uso propio**

Los muebles y equipos son registrados al costo. Las depreciaciones han sido calculadas en forma lineal y de acuerdo a los años de vida útil remanente de los bienes. Los costos del mantenimiento diario de los muebles y equipos de uso propio son reconocidos cuando se incurren. Los períodos de vidas útiles estimadas son las siguientes:

Muebles y equipos	: 7 a 10 años.
Equipos computacionales	: 3 años.

**ñ) Intangibles**

La Compañía no tiene activos intangibles.

**o) Activos no corrientes mantenidos para la venta**

La Compañía no tiene inversiones que estén clasificadas como activos no corrientes disponibles para la venta

QUINCUAGÉSIMA SÉPTIMA MEMORIA ANUAL  
2017

**p) Operaciones de seguros**

La Compañía posee un cliente único y no se contempla ampliar su cartera de clientes. La Compañía registra las primas contratadas sobre base devengada más la provisión de las primas correspondientes al mes de diciembre que fueron cobradas en el mes de enero del año siguiente.

Asimismo, las devoluciones de primas anticipadas son registradas en el periodo que ocurre tal hecho y se presentan descontando las primas directas en el estado de resultados.

**q) Primas**

Primas directas

Prima devengada a favor de la Compañía, originadas por primas cuyos pagos a la fecha de los estados financieros, se encuentran señalados en la póliza, propuesta, plan de pago u otro antecedente. Su efecto se refleja en el Estado de resultados integral al cierre del período contable.

Prima cedida, aceptada y coaseguros.

La Compañía no tiene contratos de reaseguro ni de coaseguros.

**r) Otros activos y pasivos derivados de los contratos de seguro y reaseguro**

Otros activos y pasivos derivados de los contratos de seguros.

La Compañía no ha realizado contratos de seguro que impliquen la existencia de un derivado implícito en los mismos.

**s) Derivados implícitos en contratos de seguro**

No aplica

**t) Contratos de seguro adquiridos en combinaciones de negocios o cesiones de cartera**

Contratos de seguro adquirido en combinaciones de negocios o cesiones de cartera.

La Compañía no ha realizado operaciones con resultado en el reconocimiento de contratos de seguro adquiridos en combinaciones de negocios o cesiones de cartera.

**u) Gastos de adquisición**

La Compañía no incurre en gastos de adquisición asociados al otorgamiento de seguros.

**v) Reservas técnicas**

La compañía genera las reservas técnicas de acuerdo a la NCG 306 y 320

En el ejercicio 2017 la Compañía ha adoptado como nuevo criterio contable llevar la provisión vencimiento dotal a denominarla Reserva Vencimiento Dotal, pasando a formar parte de las reservas técnicas de la compañía.

QUINCUAGÉSIMA SÉPTIMA MEMORIA ANUAL  
2017

- Reserva de riesgo en curso

La reserva de riesgos en curso (RRC) se define como aquella que refleja la estimación de los siniestros futuros y gastos que serán asumidos por la Compañía por aquellos riesgos vigentes y que se determina sobre la base de las primas que la Compañía ha establecido para soportar dichos siniestros y gastos.

En seguros de vida de corto plazo (menos de 4 años) se calcula la reserva de riesgo en curso en base a método de numerales diarios.

En la cartera de cobertura de 4 o menos, se agregó a la reserva de corto plazo la reserva de primas únicas de la cartera de préstamos, en base al saldo insoluto de crédito que tiene plazo remanente de 12 meses o menos (aplicación de reservas de riesgo en curso, de NCG 306 en 1.2 normas especiales letra c.)

- Reserva matemática

La reserva matemática corresponderá al valor actual de los pagos futuros por siniestros que generarán las pólizas, menos el valor actual de las primas futuras. Para el cálculo de esta reserva se usa solamente la porción de la prima bruta que incluye interés y mortalidad (o morbilidad u otro riesgo). A esto se llama prima pura de reserva.

La prima pura de reserva se debe calcular en base a las tablas fijadas o aprobadas por la CMF y un interés máximo de 3% real anual, sin importar el monto de la prima. La reserva matemática se calcula de acuerdo al método establecido por la CMF mediante las Normas de Carácter General 306 y 320.

- Reserva de siniestros

a) Reserva de siniestros (siniestros por pagar, liquidados y no pagados, en proceso de liquidación y ocurridos y no reportados).

Representa el monto total de las obligaciones pendientes de la Compañía derivadas de los siniestros ocurridos con anterioridad a la fecha de cierre del ejercicio y es igual a la diferencia entre su costo total estimado y el conjunto de los montos ya pagados por razón de tales siniestros.

La constitución de la reserva de siniestros incorpora los gastos de la liquidación de los mismos, a fin de reflejar efectivamente el gasto total en que incurrirá la Compañía por las obligaciones derivadas del contrato de seguros. Esta porción se reconoce como un activo de la Compañía, sujeto a la aplicación de deterioro.

b) Siniestros reportados.

Las reservas se determinan utilizando el criterio a la mejor estimación del costo del siniestro. La estimación incluye los costos directos asociados al proceso de liquidación del siniestro, considerando como tales, aquellos gastos o costos que la aseguradora incurrirá en procesar, evaluar y resolver los reclamos en relación a los contratos de seguro existentes. Los siniestros reportados se clasifican de la siguiente forma:

QUINCUAGÉSIMA SÉPTIMA MEMORIA ANUAL  
2017

b.1) Siniestros liquidados y no pagados: Comprende todos los siniestros cuya liquidación ha sido aceptada por las partes en cuanto al monto y forma de pago y que, a la fecha de cierre de los estados financieros, aún no han sido pagados al asegurado.

b.2) Siniestros liquidados y controvertidos por el asegurado: comprende los siniestros que estando liquidados han sido cuestionados por el asegurado. En este caso la mejor estimación deberá considerar los eventuales costos adicionales del proceso de solución de la controversia, tales como honorarios de abogados y peritos, costas judiciales, etc.

b.3) Siniestros en proceso de liquidación: se encuentran todos los siniestros en proceso de liquidación, incluidos aquellos cuyo informe de liquidación ha sido impugnado por la Compañía.

b.4) Siniestros ocurridos pero no reportados. Esta reserva se determina por los siniestros ocurridos a la fecha de los estados financieros y que no han sido reportados a la aseguradora.

Para la estimación de esta reserva se utilizan las normas establecidas en la NCG N° 306.

- Reserva de insuficiencia de prima

Al cierre de cada ejercicio, se realiza un test que indica la suficiencia de prima, con el fin de evaluar si los supuestos considerados al momento de la suscripción y venta del seguro se mantienen en el horizonte temporal contemplado, por lo cual se busca medir si la reserva técnica (basada en la prima) es suficiente y acorde a la estimación actual del riesgo y de los gastos asociados. Este test se determina sobre la base del concepto de "Combined Ratio" que relaciona los egresos técnicos de la Compañía con la prima reconocida para hacer frente a los mismos, utilizando información histórica contenida en los estados financieros, relativa a un número determinado de ejercicios. En el caso de verificar egresos superiores a los ingresos, se estima una Reserva de Insuficiencia de Primas, adicional a la Reserva de Riesgos en Curso y es reconocida como una pérdida del ejercicio en el cual se verifica su procedencia, según NCG N° 306.

- Reserva de adecuación de pasivos

Al 31 de diciembre de 2017 la Compañía no registra reserva de adecuación de pasivos.

**w) Participación de empresas relacionadas**

La Compañía no tiene participación en empresas relacionadas al cierre de los estados financieros.

**x) Pasivos financieros**

Estos pasivos se valorizan al costo amortizado usando la tasa de interés efectiva. Los intereses y reajustes se reconocen en base devengada en los resultados del ejercicio. La Compañía no presenta obligaciones con instituciones financieras al cierre de estos estados financieros.

QUINCUAGÉSIMA SÉPTIMA MEMORIA ANUAL  
2017

**y) Provisiones**

Las provisiones se reconocen si, como resultado de un suceso pasado la Compañía posee una obligación legal o implícita que puede ser estimada de forma fiable y es probable una salida de flujos de beneficios económicos para liquidar la obligación. Las provisiones se valoran por el valor actual de los desembolsos que se espera que sean necesarios para liquidar la obligación usando la mejor estimación de la administración.

La tasa de descuento utilizada para determinar el valor actual refleja las evaluaciones de mercado, en la fecha del balance, del valor temporal del dinero, así como el riesgo específico relacionado con el pasivo en particular.

Provisiones de beneficios al personal.

El costo anual de vacaciones y otros beneficios al personal son reconocidos en los estados financieros sobre base devengada.

Indemnización por años de servicios:

La Compañía no tiene pactado por contrato ningún beneficio por este concepto con su personal.

**z) Política ingresos y gastos de inversiones**

Activos financieros a valor razonable

Al cierre de los estados financieros, la Compañía no mantiene en cartera este tipo de activos.

Activos financieros a costo amortizado

Los ingresos por este tipo de activos se reconocen directamente en el estado de resultados integrales.

**aa) Activos financieros a valor razonable**

La compañía valoriza los activos financieros a valor razonable

**bb) Costo por intereses**

Los costos por intereses incurridos para la construcción de cualquier activo calificado se capitalizan durante el período que es necesario para completar o preparar el activo para el uso que se pretende. Otros costos por intereses se registran directamente en resultados.

**cc) Costo de siniestros**

- Siniestros directos

El costo estimado de los siniestros, es reconocido en función de la fecha de ocurrencia de los mismos, registrándose todos los gastos necesarios a incurrir hasta la liquidación del siniestro.

Para aquellos siniestros ocurridos antes de cada cierre económico pero no comunicados, se reconoce como gasto la mejor estimación de su costo en base a la experiencia histórica de la Compañía. El valor del costo de siniestros es calculado de acuerdo a la normativa vigente.



QUINCUAGÉSIMA SÉPTIMA MEMORIA ANUAL  
2017

- Siniestros cedidos

La Compañía no tiene operaciones de reaseguro.

**dd) Costos de intermediación**

Los costos de intermediación, de haberlos, corresponden a las comisiones asociadas a las actividades de comercializar seguros como las comisiones de los corredores de seguros. A la fecha de emisión de estos estados financieros, la Compañía no incurre en costos de intermediación.

**ee) Transacciones y saldos en moneda extranjera**

A la fecha de emisión de estos estados financieros, la Compañía no ha efectuado operaciones en moneda extranjera.

**ff) Impuesto a la renta e impuesto diferido**

Los impuestos diferidos se reconocen de acuerdo con la NIC N°12, excepto por lo señalado en nota 2a). Los efectos de los impuestos diferidos originados por las diferencias entre el balance tributario y el balance financiero, se registran por todas las diferencias temporales, considerando las tasas de impuestos de cada país que estarán vigentes a las fechas estimadas de reverso. Los activos por impuestos diferidos sólo se reconocen en el caso que los reversos de las diferencias temporales se considere probable que la Compañía vaya a tener en el futuro suficientes ganancias fiscales contra las cuales pueden hacerlos efectivos.

**gg) Operaciones discontinuadas**

La Compañía no posee tales operaciones al cierre de los estados financieros.

**hh) Otros**

Responsabilidad de la información, estimaciones y aplicaciones del criterio profesional

La información contenida en estos estados financieros es de responsabilidad de la Administración de la Compañía. La preparación de los estados financieros conforme a NIIF requiere que la Administración de la Sociedad realice juicios, estimaciones y supuestos que afectan los montos de activos y pasivos, la exposición de los activos y pasivos contingentes en las fechas de los estados financieros y los montos de ingresos y gastos. Por ello, los resultados reales que se observen en fechas posteriores pueden diferir de estas estimaciones. Estas situaciones se refieren a:

- Deterioro de activos
- Vidas útiles de propiedad, planta y equipos
- Valor razonable de instrumentos financieros
- Provisiones por litigios y otras contingencias
- Reconocimiento de ingresos y gastos.
- Reservas técnicas.

## QUINCUAGÉSIMA SÉPTIMA MEMORIA ANUAL 2017

A pesar de que estas estimaciones se han realizado en función de la mejor información disponible sobre los hechos analizados, es posible que acontecimientos que puedan tener lugar en el futuro obliguen modificarlas en próximos ejercicios; lo que se haría de forma prospectiva reconociendo los efectos del cambio de estimación de las correspondientes cuentas de pérdidas y ganancias. Las estimaciones y supuestos relevantes son revisadas regularmente, reconociéndose los cambios en los resultados del ejercicio en que se producen.

### **NOTA 4 – POLITICAS CONTABLES SIGNIFICATIVA**

Las Políticas Contables utilizadas en la preparación de los presentes estados financieros se encuentran reveladas en la nota 3

### **NOTA 5 – PRIMERA ADOPCIÓN**

Esta revelación no es aplicable al periodo incluido en los presentes estados financieros

La compañía adoptó sus estados financieros a las normas internacionales a partir del 1 de enero de 2012

### **NOTA 6 – ADMINISTRACIÓN DEL RIESGO**

#### **I. RIESGOS FINANCIEROS**

##### **Información cualitativa**

"Administración de Riesgo", La administración de riesgos es el proceso por el cual la dirección de la Compañía administra el amplio espectro de los riesgos a los cuales está expuesta (tanto sean de mercado como operacionales) de acuerdo al nivel de riesgo al cual están dispuestos a exponerse según sus objetivos estratégicos.

La Compañía a través del documento "Manual de procedimiento para la gestión de riesgo", aprobado por el directorio, establece la metodología a utilizar para identificar, medir y mantener los riesgos dentro de las tolerancias de riesgo definidas por la Compañía, estableciendo los controles necesarios para el cumplimiento eficaz de este objetivo.

Además en conformidad con lo establecido en el Manual de Gobierno Corporativo de la Compañía aprobado por el directorio, existen diversas instancias y niveles en la organización que participan directamente en la gestión de riesgos de la entidad.

El Directorio, responsable final del desempeño y conducta de la Compañía, se apoya en una serie de comités conformados por directores, asesores y altos ejecutivos, que tienen objetivos y funciones específicas. Cada uno de estos comités (tres en total) participa en el desarrollo y monitoreo del sistema de gestión de riesgos de acuerdo a su ámbito de acción.

La gerencia de riesgo de inversiones administra y controla los riesgos de crédito y el análisis financiero de las instituciones financieras. Además, propone y controla límites internos por tipo de institución financieras y restricciones a los que están afectos los instrumentos en cartera. Nuestro encargado de Gobiernos Corporativos, como staff reporta funcionalmente a los distintos comités. Es

QUINCUAGÉSIMA SÉPTIMA MEMORIA ANUAL  
2017

responsable de evaluar la eficacia y controlar el cumplimiento de las normas de control interno y éticas definidas por la Compañía.

A continuación se describen los principales riesgos a que puede verse expuesta la Compañía.

**Información Cualitativa**

**a) La exposición al riesgo y como se produce el mismo**

1) La exposición a riesgo de crédito corresponde a la posibilidad de pérdida de valor en los activos financieros producto de la insolvencia (default) o por el deterioro en la calidad crediticia de emisores de instrumentos financieros.

2) La exposición a riesgo de liquidez corresponde a la factibilidad de contar con los recursos de efectivo necesarios para hacer frente a los requerimientos de pasivos propios del negocio en un horizonte de tiempo.

3) La exposición a riesgo de mercado corresponde a la variación en el valor de los activos financieros producto de cambios en condiciones exógenas tales como curvas de tasas de interés, paridades cambiarias, precios de índices bursátiles u otras formas.

Para el análisis cualitativo del riesgo financiero de la Compañía, a continuación se describe la percepción respecto del riesgo de crédito, liquidez y mercado, los cuales han sido calificados como de riesgo **Bajo**.

Respecto del monitoreo y control, el Directorio se informa permanente del comportamiento del negocio, valiéndose de reportes de la situación y comportamiento de los riesgos financieros de la Compañía.

**b) Objetivos, Políticas y Procesos para gestionar el riesgo.**

**Riesgo de Crédito**

Las políticas que limitan la exposición al riesgo de crédito de contraparte con respecto a instituciones financieras son monitoreadas frecuentemente por la subgerencia y aprobada por el Gerente General. Consecuentemente, la Sociedad no posee concentraciones de riesgo de crédito con instituciones financieras que deben ser consideradas significativas al 31 de diciembre 2017. La exposición máxima al riesgo de crédito proveniente de estos activos financieros es el valor libro de estos activos representados en el Estado de Situación Financiera. Los instrumentos financieros mantenidos con bancos e instituciones financieras, como depósitos a la vista, son de muy bajo riesgo.

La Compañía ha realizado un análisis del riesgo de crédito, concluyendo que la Compañía se encuentra expuesta a un riesgo **Bajo**.

## QUINCUAGÉSIMA SÉPTIMA MEMORIA ANUAL 2017

Con relación al riesgo de potenciales pérdidas por insolvencia en las inversiones que respaldan Reservas Técnicas y Patrimonio de Riesgo, la Compañía realiza sólo inversiones en instrumentos de renta fija por ende el nivel de exposición a este riesgo se ha calificado como Bajo, en consideración a la estabilidad de los mercados y a la política interna de la Compañía, que privilegia los instrumentos de renta fija emitidos por bancos clasificados en categoría N-1.

Adicionalmente, las inversiones en instrumentos financieros permitidos deben cumplir con el siguiente requisito de diversificación; colocar por institución bancaria no más del 10% del total de las reservas técnicas más patrimonio de riesgo.

Con relación a las primas por cobrar su nivel de exposición a este riesgo se ha calificado como Bajo, dado que el deudor es nuestra sociedad matriz quien cancela la póliza dentro de los diez días de cada mes.

### **Riesgo de Liquidez**

El riesgo de liquidez deriva de la incapacidad de la Compañía para obtener los fondos necesarios para asumir el flujo de pago de sus obligaciones, sin incurrir en significativas pérdidas. La Compañía monitorea continuamente que se cuente con los recursos líquidos necesarios para afrontar los compromisos asumidos con los asegurados y otros acreedores.

La Compañía cuenta con una estrategia para el manejo de su liquidez de corto, mediano y largo plazo, la cual, se basa en el control del flujo de caja de la operación del negocio y en el calce que se realiza entre el pasivo técnico y el portafolio de inversiones, este último está compuesto por títulos de alta liquidez en el mercado de valores y con las más altas calificaciones.

Los procedimientos de negociación, medición y control de riesgos y cierre de operaciones se encuentran debidamente documentados en el Manual de Procedimientos de Inversiones. La negociación como en las actividades de control y la función operacional de la tesorería, guarda correspondencia con la naturaleza, complejidad y volumen de las actividades desarrolladas.

Del análisis de los riesgos asociados a la liquidez, la Compañía pudo concluir que se encuentra expuesta a un riesgo de liquidez **Bajo**.

Por último el comité de Inversiones cumple con la responsabilidad de proponer y velar por el cumplimiento de la política de inversiones e informar al directorio a través de sus respectivos informes mensuales de gestión.

## Riesgo de Mercado

El riesgo de mercado de los activos financieros corresponde a potenciales pérdidas relacionadas a su volatilidad y a ciclo económicos que marquen tendencia al alza o baja de su valor, representado por fluctuaciones de precios, monedas y tasas de interés.

La entidad cuenta con un procedimiento de Administración de Riesgo de Mercado el cual adopta políticas y elementos necesarios para una adecuada gestión de riesgos, implementando criterios de identificación, medición, control y monitoreo para el conjunto de operaciones desarrolladas por el área de Tesorería.

El sistema de Administración de Riesgo de Mercado sustenta su medición de acuerdo a la metodología desarrollada y reglamentada por la Comisión para el Mercado Financiero (CMF) mediante la Circular 1835 y NCG 148.

Para evaluar este riesgo, se agrega la exposición aportada por dicho instrumento a la exposición generada por los restantes instrumentos financieros, mantenidos por la Compañía. Este riesgo se controlará a través de la realización del cálculo de la tasa cero riesgo de mercado y comparada con la institución con la cual se tomo la inversión.

Adicionalmente, se determina el valor en riesgo de la Compañía (VaR) según los cálculos establecidos en la norma vigente. Se define como máximo un valor en riesgo mensual sobre el Patrimonio Neto y el Patrimonio de Riesgo de la Compañía.

El objetivo del cálculo del VaR es sensibilizar el valor de mercado de la cartera de inversiones de la Compañía ante cambios incontrolables en factores del entorno financiero, es decir, evaluar el riesgo de mercado de la cartera de inversiones para un periodo de tiempo definido, ante fluctuaciones en los precios de mercado de los instrumentos financieros que la componen. El resultado del cálculo es la estimación de un monto definido como “máxima pérdida probable” para ese período de tiempo.

- Los factores de riesgos definidos, según el tipo de activo financiero que nos compete de acuerdo a la norma:
  - bienes raíces: no se determina un factor de riesgo. Se define como VaR para este activo un porcentaje fijo de 5% sobre su valor contable, monto que se suma a la cifra final del Var obtenida con el modelo.
  - Los análisis de sensibilidad que se realizan son los siguientes:
- Back testing: este cálculo no es efectuado por la Compañía ya que por la aplicación de la metodología basada en una fórmula estándar en la cual nuestras inversiones superan los USM\$ 3 millones y representan más del 95% de instrumentos reajustables con vencimiento inferior a 5 años optamos por aplicar un método de cálculo del VaR simplificado en base a la

QUINCUAGÉSIMA SÉPTIMA MEMORIA ANUAL  
2017

fórmula de factores fijos que para el caso de nuestra Compañía sólo se ve afectado el de bienes raíces.

- Stress testing: El cálculo estimado para estimar potenciales pérdidas económicas en condiciones anormales de mercado.

Los parámetros que toma el análisis de stress son los siguientes, de acuerdo a los escenarios por defecto (definidos por la normativa):

- Una caída de 20% en el valor de mercado de los bienes raíces de la Compañía.

Las características del negocio permiten identificar los siguientes riesgos específicos que pueden afectar directamente el nivel del riesgo de mercado:

**Tasa de interés:** El nivel de exposición a este riesgo se ha calificado como **Bajo**, en consideración al análisis de riesgo que realiza la Compañía y la política de inversión definida en el manual de inversiones.

La política de inversiones es de vital relevancia en la gestión del riesgo de mercado, por cuanto define los lineamientos generales que regulan la actividad de invertir los recursos del negocio en depósitos a plazo renovables.

## ADMINISTRACIÓN DE RIESGO

### Información Cuantitativa

#### a) Datos cuantitativos resumidos acerca de la exposición al riesgo.

Los informes con el detalle de todas las inversiones que incluye emisor, tipo de instrumento plazos, montos, rentabilidad son presentados mensualmente al Directorio de la Compañía y es enviada al comité de inversiones.

tipo de instrumento	unidad monetaria	duración	TIR Compra Promedio	valor presente TIR de compra M\$
depósitos a plazo fijo	\$	35 días	0,254	4.143.511

QUINCUAGÉSIMA SÉPTIMA MEMORIA ANUAL  
2017

**b) Información relacionada al riesgo de crédito, liquidez y mercado según NIIF 7**

La Compañía compatibiliza los riesgos anteriores con los riesgos de concentración en los distintos emisores de valores en cada uno de los Directorios Ordinarios mediante el análisis de la NCG N° 152 y sus modificaciones posteriores

**RIESGO DE CRÉDITO**

**a) Monto que mejor represente el máximo nivel al riesgo de crédito**

Nuestra cartera de inversiones se encuentra invertida en instituciones bancarias cuya clasificación de riesgo por solvencia e instrumentos vigentes al 31 de diciembre de 2017 corresponde a una clasificación nivel 1 (N – 1) que corresponde a aquellos instrumentos que cuentan con una muy alta capacidad de pago del capital e intereses en los términos y plazos pactados, la cual no se vería afectada en forma significativa ante posibles cambios en el emisor, en la industria a que pertenece o en la economía.

A la fecha, el 83,32% de la cartera equivalente a M\$3.608.74 se encuentra en una clasificación riesgo N1 +, y 16,68% en una clasificación N1.

De acuerdo a lo anterior, el máximo nivel de exposición al riesgo de crédito (inversiones con una clasificación de riesgo inferior al nivel N - 1) es cero.

**b) Garantías tomadas y/o mejoras crediticias**

Conforme a la normativa de seguros no existe garantía a la fecha de cierre

**c) Calidad crediticia de los activos financieros que no estén en mora ni hayan deteriorado su valor.**

No existen instrumentos en mora ni con deterioro, el cuadro adjunto muestra el detalle de la cartera de inversiones al 31 de diciembre 2017.

<b>tipo de instrumento</b>	<b>valor presente a Costo M\$</b>
depósitos a plazo nivel 1	4.143.511

**d) El valor en libros de los activos financieros que estarían en mora o que se habrían deteriorado, si no fuera porque sus condiciones han sido renegociadas.**

No existen instrumentos con mora al 31 de diciembre 2017

QUINCUAGÉSIMA SÉPTIMA MEMORIA ANUAL  
2017

e) **Cartera de inversiones de la Compañía según clasificación de riesgo**

**Instrumentos Nacionales  
(depósitos a plazo corto plazo)**

Clasificación de Riesgo	Valor Presente a CostoM\$
Nivel N - 1	4.143.511

**Revelar para clase de activo financiero**

a) **Análisis de la antigüedad (por tramo) de los activos financieros en mora en la fecha de presentación, pero que no estén deteriorados, de la siguiente manera:**

La Compañía no posee instrumentos en mora al 31 de diciembre 2017

b) **Análisis de los activos financieros que se hayan determinado individualmente como deteriorados en la fecha de presentación incluyendo los factores que la entidad a considerado para determinar el deterioro.**

No existen instrumentos que al 31 de diciembre 2017 presenten deterioro alguno.

c) **Para los montos que se hayan revelado anteriormente, una descripción de las garantías tomadas por la entidad para asegurar el cobro y de las otras mejoras crediticias, así como una estimación de su valor razonable, a menos que fuera impracticable de hacerla.**

La Compañía no posee garantías adicionales a la solvencia de los emisores respecto del pago de los instrumentos financieros con clasificación inferior a N - 1 al 31 de diciembre 2017.

**RIESGO DE LIQUIDEZ**

a) **Análisis de los vencimientos de los pasivos financieros mostrando plazos contractuales de vencimientos.**

De acuerdo a lo indicado en la información cualitativa de liquidez, a la fecha de presentación de la información, la liquidez de la Compañía alcanza a 7,65 veces sus obligaciones de corto plazo, excediendo con creces lo establecido por la política de la Compañía.

A la fecha de cierre los pasivos financieros corresponden a cuentas por pagar comerciales, no se presentan pasivos financieros bancarios ya que no es política de la Compañía financiar la operación con fondos externos.



QUINCUAGÉSIMA SÉPTIMA MEMORIA ANUAL  
2017

**b) Como se gestiona el riesgo de liquidez**

La política de calce entre la duración promedio de las obligaciones con la duración promedio de los activos se gestiona en forma permanente mediante la duración promedio de los instrumentos financieros.

**c) Detalle de las inversiones no líquidas en caso de existir**

No existen inversiones no líquidas

**d) Perfil de vencimiento de flujo de activos**

<b>Tipos de instrumentos / años</b>	<b>2017 M\$</b>	<b>TotalGeneral M\$</b>
depósitos a plazo	4.143.511	4.143.511

**RIESGO DE MERCADO**

**a) Análisis de sensibilidad para cada tipo de riesgo de mercado al que la entidad esté expuesta.**

El área de inversiones realiza un conjunto de análisis de sensibilidad que se detallan a continuación:

- La exposición a los movimientos de las tasas de interés
- invertir en instrumentos cuya categoría de riesgo sea al menos nivel 1(N-1)

Todos estos análisis no presentan un efecto significativo en el patrimonio y resultado de la Compañía.

**b) Métodos e hipótesis utilizados al elaborar el análisis de sensibilidad.**

La medición de la máxima pérdida probable es realizada en función de los parámetros y fórmulas de cálculo estándar establecidas en el Número III “Metodología del Cálculo del VAR” de la NCG N° 148 de la CMF y sus modificaciones posteriores.

**Stress Testing:**

Tipo de stress	Pérdida potencial escenario por defecto.
Sobre bienes raíces	-M\$242

**Valor en Riesgo (VaR)**

Producto de la aplicación de la metodología de cálculo del VaR a la fecha de los estados financieros, se obtuvo una máxima pérdida probable mensual de MM\$348, monto que representa un porcentaje inferior respecto al total de patrimonio neto y el total de patrimonio de riesgo, según los límites definidos en la política de inversiones.

**c) Cambios desde el ejercicio anterior en los métodos e hipótesis utilizadas.**

No existen cambios al 31 de diciembre 2017.

Con relación al análisis de sensibilidad efectuado por la Compañía, este no es representativo de los riesgos inherentes para este tipo de instrumentos, ya que la Compañía tiene como política conservadora invertir sólo en depósitos a plazo en pesos a 35 días, por lo tanto no queda expuesta a las variaciones que podría tener las tasas de interés en el mercado.

**I. RIESGO DE SEGUROS**

**1. Objetivos, políticas y procesos para la gestión de riesgos de seguros:**

**a) Reaseguro**

La sociedad no realiza contratos de reaseguros.

**b) Cobranza**

El objetivo de la cobranza es recaudar las primas de los seguros, los procesos de cobranza y recaudación se realizan a través del área de producción en forma directa con tesorería de la sociedad matriz

**c) Canales de Distribución**

A la fecha de cierre la sociedad no utiliza canales de distribución como son agentes, corredores, alianzas, otros, dado que el producto vigente corresponde a un seguro colectivo con nuestra sociedad matriz, cuyo contrato no presenta modificaciones y los endosos de requerirlo, son en forma directa con dicha sociedad.

**d) Mercado Objetivo**

El mercado objetivo de la Compañía son los imponentes que forman parte de la sociedad matriz.

QUINCUAGÉSIMA SÉPTIMA MEMORIA ANUAL  
2017

**2. Objetivos, políticas y procesos para la gestión de riesgo de mercado, liquidez y crédito en los contratos de seguros. Incluyendo la máxima exposición al riesgo (pérdidas máximas probables, suma asegurada).**

La Compañía dispone de un sistema de gestión de riesgo basado en la gestión integrada de todos y cada uno de los procesos del negocio y en adecuación a los objetivos estratégicos establecidos.

**Riesgo de Liquidez**

En lo que respecta al riesgo de liquidez, la política de la Compañía se ha basado en mantener saldos en recursos financieros de fácil de liquidez con importes suficientes para cubrir cualquier eventualidad derivada de sus obligaciones con los asegurados y los acreedores.

**Riesgo Crédito:**

La gestión del riesgo crediticio en el contrato de seguro colectivo con nuestra matriz que viene suscrito desde los orígenes de esta Compañía con sus respectivos endosos, aseguran el pago de las primas dado la alta solvencia de nuestra sociedad matriz.

La suma asegurada directa por ramo a diciembre 2017 es la siguiente:

	Capital asegurado M\$
Colectivo	13.107.223
<b>Total</b>	<b>13.107.223</b>

**3. Exposición al riesgo de seguro, mercado, liquidez y crédito en los contratos de seguros:**

La disminución al riesgo en los contratos de seguros está dada por el diseño del producto realizado en forma conjunta con la sociedad matriz quien es la que solicita el producto, medio de pago de la prima, las condiciones de suscripción, las coberturas y el precio.

**4. Metodología de Administración de riesgos de seguros, mercado, liquidez y crédito**

La metodología de administración de riesgos se encuentra definida y documentada en la Estrategia de Gestión de Riesgos en base a la NCG N° 325.

**5. Concentración de seguros, en función de la relevancia para las actividades de la Compañía indicar:**

**a) Prima directa por zona geográfica/producto/línea de negocios/sector industrial/moneda**

QUINCUAGÉSIMA SÉPTIMA MEMORIA ANUAL  
2017

Como la Compañía tiene un único asegurado que es la sociedad matriz a través de un seguro colectivo. Este se encuentra geográficamente en la región metropolitana. El 100% de la Prima directa corresponde al ramo desgravamen. El 100% de nuestros seguros se comercializa en moneda UF.

**b) Siniestralidad por zona geográfica/producto/línea de negocios/sector industrial/moneda.**

Durante el año 2017 se pagaron por concepto de siniestros en los seguros un total de 20 siniestros por un monto M\$39.412, lo que corresponde a un aumento del 9,46% con relación al monto pagado a igual periodo a diciembre 2016.

**c) Canales de Distribución (prima directa)**

La distribución de la prima directa según los canales es la siguiente:

<b>PRIMA DIRECTA</b>	
<b>CANAL DE DISTRIBUCION</b>	<b>M\$</b>
sin intermediación	274.422
Total	<b>274.422</b>

**6. Análisis de Sensibilidad**

A la fecha la Compañía está en proceso de revisión del cálculo actuarial del valor de la prima del seguro colectivo vigente con nuestra sociedad matriz.

Los costos de administración relativos a los procesos de suscripción, emisión y cobranza y posterior control de la cartera de seguros se mantiene ajustado a nivel bajo ya que en la actualidad los costos que se incurren son sólo aquellos asociados a la cobranza y control de la cartera.

Con relación a los costos de adquisición no existen a la fecha de presentación de estos estados financieros ya que no hay emisión de nuevos contratos de seguros, ya que la sociedad no ha creado nuevos productos, no utiliza intermediarios.

**Cambios efectuados desde el periodo anterior, en los métodos e hipótesis utilizados, así como las razones de tales cambios.**

A la fecha no ha habido cambios.

**II. CONTROL INTERNO (NO AUDITADA)**

De acuerdo a lo establecido en la Norma de Carácter General (NCG) N°309 de fecha 20 de junio de 2011, y según el informe remitido en diciembre del 2011 sobre la Revisión y Adecuación de las Actuales Estructuras Respecto de los Principios Establecidos en la NCG N°309 de la CMF, podemos señalar que el Directorio de la Compañía ha dado cumplimiento a sus políticas de gobiernos

QUINCUAGÉSIMA SÉPTIMA MEMORIA ANUAL  
2017

corporativos y generales de administración, las que dicen relación con la administración de las Inversiones, la administración de riesgos financieros y control interno.

La política de control interno de la Compañía contempla básicamente procedimientos, técnicas y metodologías que permiten identificar situaciones de riesgo que puedan afectar el cumplimiento de los objetivos estratégicos en todas las áreas de la Compañía.

Para tales efectos la Compañía ha desarrollado un documento denominado “Manual de Gobiernos Corporativos”, que describe los roles y responsabilidades del Directorio y de todas las áreas de la Compañía y los principios a adoptar bajo este nuevo modelo de gestión.

La metodología que permite identificar, medir y monitorear los distintos tipos de riesgos a que se encuentra expuesta la Compañía está descrita en el documento “Manual de procedimientos para la gestión de riesgos”, este manual describe los mecanismos de control, a objeto de una efectiva y periódica revisión del sistema por parte del personal operativamente independiente y apropiadamente calificado.

El proceso de gestión de los riesgos, definido en el punto anterior, es monitoreado continuamente por el Directorio, gerencia general.

El Directorio consciente de los aspectos principales de los riesgos a los cuales está expuesta la Compañía, evalúa y aprueba la estrategia de riesgo, al menos una vez al año, o con la frecuencia necesaria, en caso de producirse cambios significativos en la política y los procedimientos establecidos.

La Compañía cuenta con un comité de riesgos el cual tiene la responsabilidad de gestionar y monitorear integralmente que las distintas áreas gestoras de riesgo estén ejecutando correctamente la gestión de riesgos. Además este comité, es responsable de evaluar en forma permanente y proponer al Directorio mejoras a las políticas de gestión y control de riesgos.

#### NOTA 7 – EFECTIVO Y EFECTIVO EQUIVALENTE

Al 31 de diciembre de 2017, la composición del efectivo y efectivo equivalente, es el siguiente:

Información a revelar sobre efectivo y efectivo equivalente	CLPM\$	USD	EUR	Otra moneda	MonedasM\$
Efectivo en caja	0	-	-	-	0
Bancos	39.301	-	-	-	39.301
Equivalente al efectivo	0	0	0	0	0
<b>Total Efectivo y efectivo equivalente</b>	<b>39.301</b>	<b>0</b>	<b>0</b>	<b>0</b>	<b>39.301</b>

#### NOTA 8 – ACTIVOS FINANCIEROS A VALOR RAZONABLE

Información a revelar sobre activos financieros a Valor razonable	Costo BrutoM\$	Costo NetoM\$
<b>Inversiones en renta fija nacional a valor razonable</b>	<b>4.143.511</b>	<b>4.143.511</b>
Instrumentos emitidos por el sistema financiero a valor razonable	4.143.511	4.143.511
<b>Activos financieros a valor razonable</b>	<b>4.143.511</b>	<b>4.143.511</b>

QUINCUAGÉSIMA SÉPTIMA MEMORIA ANUAL  
2017

El detalle de las inversiones, al cierre del ejercicio 2017, es el siguiente:

i) Depósitos a plazo renovable Instrumentos de renta fija M\$

Institución	M\$
ESTADO	382.027
RIPLEY	324.871
FALABELLA	386.749
SANTANDER	387.347
SECURITY	442.050
BICE	348.016
INTERNACIONAL	302.070
SCOTIABANK	361.474
CHILE	305.444
CORPBANCA	503.197
BCI	400.265
Total instrumentos de renta fija	<b>M\$4.143.511</b>

Todos los depósitos a plazo tienen fecha de vencimientos inferiores a un año.

**NOTA 9 – ACTIVOS FINANCIEROS A COSTO AMORTIZADO**

Al 31 de diciembre de 2017, la Compañía no mantiene inversiones valorizadas a costo amortizado.

**NOTA 10 – PRÉSTAMOS**

Al 31 de diciembre de 2017, la Compañía no ha otorgado préstamos a sus asegurados o a terceros.

**NOTA 11 – INVERSIONES SEGUROS CON CUENTA ÚNICA DE INVERSIÓN (CUI)**

Al 31 de diciembre de 2017, la Compañía no mantiene inversiones de seguros con cuenta única de inversión

**NOTA 12 – PARTICIPACIONES EN ENTIDADES DEL GRUPO**

La Compañía no tiene participación en otras entidades

**NOTA 13 – OTRAS NOTAS DE INVERSIONES FINANCIERAS**

Movimiento de la cartera de inversiones

Movimiento de la cartera de inversiones [sinopsis]	Activos financieros valor razonable M\$
Activos financieros (Saldo inicial)	4.212.884
Adiciones inversiones financieras	
Ventas inversiones financieras	-195.000
Vencimientos inversiones financieras	
Devengo de interés inversiones financieras	5.392
Valor razonable inversiones financieras utilidad o pérdida reconocida en resultados	120.235
Activos financieros	<b>4.143.511</b>

QUINCUAGÉSIMA SÉPTIMA MEMORIA ANUAL  
2017

**NOTA 14 – INVERSIONES INMOBILIARIAS – PROPIEDADES DE INVERSIÓN**

Propiedades de uso inversión	Edificios M\$	Propiedades de inversión M\$
Valor contable propiedades de inversión (Saldo Inicial)	4.766	4.766
Depreciación del ejercicio propiedades de inversión	(3.642)	(3.642)
Ajustes por revalorización propiedades de inversión	90	90
Valor contable propiedades de inversión	1.214	1.214
Valor razonable de propiedades de inversión	0	0
<b>Propiedades de inversión</b>	<b>1.214</b>	<b>1.214</b>

**NOTA 15 – ACTIVOS NO CORRIENTES MANTENIDOS PARA LA VENTA**

Al 31 de diciembre de 2017, no ha clasificado ninguno de sus activos no corrientes como mantenidos para la venta.

**NOTA 16 – SALDOS ADEUDADOS POR ASEGURADOS**

Saldos adeudados por asegurados	Saldos con empresas relacionadas M\$	Total saldos M\$
Cuentas por cobrar asegurados sin coaseguro	14.437	14.437
Cuentas por cobrar asegurados	14.437	14.437
Cuentas por cobrar asegurados	14.437	14.437
Activos corrientes cuentas por cobrar asegurados (corto plazo)	14.437	14.437

**NOTA 17 – DEUDORES POR OPERACIONES DE REASEGUROS**

La Compañía no tiene deudores por operaciones de Reaseguros.

**NOTA 18 – DEUDORES POR OPERACIONES DE COASEGUROS**

La Compañía no tiene deudores por operaciones de Coaseguros.

**NOTA 19 – PÁRTICIPACIÓN DEL REASEGURO EN LAS RESERVAS TÉCNICAS (ACTIVO) Y RESERVAS TÉCNICAS (PASIVO).**

No aplica.

**NOTA 20 – INTANGIBLES**

A la fecha de cierre de los presentes Estados Financieros, la Compañía no posee este tipo de operación

QUINCUAGÉSIMA SÉPTIMA MEMORIA ANUAL  
2017

**NOTA 21 – IMPUESTOS POR COBRAR**

Cuentas por cobrar por impuestos	Periodo Actual M \$
Pagos provisionales mensuales	<b>22.954</b>
PPM por pérdidas acumuladas artículo N°31 inciso 3	<b>11.341</b>
Crédito por gastos por capacitación	
Crédito por adquisición de activos fijos	
Credito contra el impuesto renta	
Otras cuentas por cobrar por impuestos	
Cuenta por cobrar por impuesto	<b>34.295</b>

**NOTA 22 – OTROS ACTIVOS**

22.1 Deudas del Personal

Al 31 de diciembre de 2017, el concepto de deudas del personal no presenta saldos.

22.2 Cuentas por Cobrar Intermediarios

La compañía no posee operaciones con intermediarios.

22.3 Gastos Anticipados

Al 31 de diciembre de 2017 el concepto de Gastos anticipados corresponde a seguros de bienes inmuebles en explotación por un monto M\$ 955.- seguros no consumidos.

**NOTA 23 – PASIVOS FINANCIEROS**

Al 31 de diciembre de 2017, la Compañía no tiene obligaciones por pasivos financieros.

**NOTA 24 – PASIVOS NO CORRIENTES MANTENIDOS PARA LA VENTA**

Al 31 de diciembre de 2017, la Compañía no tiene pasivos no corrientes mantenidos para la venta

**NOTA 25 – VARIACIÓN DE RESERVAS TECNICAS**

Reserva riesgos en curso	Periodo Actual M\$
Saldo inicial al 1 de enero	172.584
Reserva riesgo en curso por venta nueva	(50.216)
Liberación de reserva de riesgo en curso	-
Liberación de reserva de riesgo en curso stock	-
Reserva riesgos en curso	122.368

Reserva matemática	Período Actual en M\$
Saldo inicial al 1 de enero	29.188
Primas	1.081
Interés	478
Reserva liberada por muerte	(1.559)
Reserva liberada por otros términos	(16.935)
Reserva matemática	12.253



QUINCUAGÉSIMA SÉPTIMA MEMORIA ANUAL  
2017

Reserva de siniestros	Liquidados y no pagados M\$	Liquidados y controvertidos por el asegurado	En proceso de liquidación	Ocurridos y no reportados M\$	Reserva siniestros M\$
Reserva de siniestros (Saldo Inicial)	316.723	-	-	15.099	<b>331.822</b>
Incremento reserva de siniestros	-	-	-	6.445	<b>6.445</b>
Disminución reserva de siniestro	-4.507	-	-		<b>4.507</b>
Reserva de siniestros	312.216	-	-	21.544	<b>333.760</b>

<b>Reserva de insuficiencia de primas</b>
Información a revelar sobre reservas insuficiencia de primas
La reserva de Insuficiencia de prima según NCG 306, es de M\$792.-

**NOTA 26 – DEUDAS POR OPERACIONES DE SEGUROS**

Deudas con asegurados	Saldos con empresas relacionadas	Saldos con terceros	Total saldos
Deudas con asegurados corrientes	0	-	0

**NOTA 27 – PROVISIONES**

Al 31 de diciembre de 2017, la Compañía no tiene provisiones.

**NOTA 28 – CUENTAS POR PAGAR POR IMPUESTOS CORRIENTES**

Cuentas por pagar por impuestos corrientes	Saldos con empresas relacionadas	Saldos con terceros
Iva por pagar		
Impuesto renta por pagar		
Impuesto de terceros		
Otros pasivos por impuestos corrientes		4.169
<b>Cuenta por pagar por impuesto</b>	<b>0</b>	<b>4.169</b>

Deudas con el personal [sinopsis]	Deudas con el personal
Indemnizaciones y otros	2.027
Remuneraciones por pagar	
Deudas previsionales	
Otras deudas con el personal	1.565
<b>Deudas con el personal</b>	<b>3.592</b>

QUINCUAGÉSIMA SÉPTIMA MEMORIA ANUAL  
2017

**NOTA 29 – PATRIMONIO**

29.1 Capital Pagado

La gestión del capital tiene por objetivo cumplir con las siguientes premisas; asegurar el normal funcionamiento de las operaciones de continuidad del negocio en el largo plazo, asegurar el financiamiento de potenciales nuevas inversiones, mantener una estructura de capital adecuada para enfrentar los ciclos económicos que impactan al negocio y maximizar el valor de Huelén Vida en el mediano y largo plazo.

29.2 Distribución de Dividendos

Al 31 de diciembre de 2017, la Compañía provisionó dividendo por M\$\$83.461.-, equivalente al 100% de las utilidades del ejercicio.

**NOTA 30 – REASEGURADORES Y CORREDORES DE REASEGUROS VIGENTES**

No aplica

**NOTA 31 – VARIACIÓN DE RESERVAS TÉCNICAS**

Variación de reservas técnicas	Directo	Variación de reservas técnicas
Variación reserva de riesgo en curso	-50.216	-50.216
Variación reserva matemática	-16.934	-16.934
Variación reserva valor del fondo		0
Variación reserva catastrófica de terremoto		0
Variación reserva insuficiencia de prima	-173	-173
Variación otras reservas técnicas		0
<b>Variación de reservas técnicas</b>	<b>-67.323</b>	<b>-67.323</b>

**NOTA 32 – COSTOS DE LOS SINIESTROS**

Costo de siniestros	
Corresponde a los siniestros pagados y por pagar directos	M\$
Siniestros directos	(39.412)
Costo de siniestros del ejercicio	<b>(39.412)</b>

**NOTA 33 – COSTOS DE ADMINISTRACION**

Costo de administración	Periodo Actual M\$
Remuneraciones	234.703
Otros gastos distintos de los asociados al canal de distribución	113.083
<b>Costos de administración</b>	<b>347.786</b>

**NOTA 34 – DETERIORO DE SEGUROS**

Al 31 de diciembre de 2017, la Compañía no deterioro de seguros.

QUINCUAGÉSIMA SÉPTIMA MEMORIA ANUAL  
2017

**NOTA 35 – RESULTADOS DE LAS INVERSIONES**

Resultado de inversiones	Inversiones a costo amortizado	Resultado de inversiones M\$
<b>Resultado neto inversiones realizadas</b>	127.270	127.270
<b>Inversiones inmobiliarias realizadas</b>	7.648	7.648
Otros	7.648	7.648
<b>Inversiones financieras realizadas</b>	119.622	119.622
Resultado en venta instrumentos financieros	119.622	119.622
<b>Resultado neto inversiones no realizadas</b>	-	-
<b>Inversiones inmobiliarias no realizadas</b>	-	-
Otros	-	-
<b>Resultado neto inversiones devengadas</b>	2.362	2.362
<b>Inversiones financieras devengadas</b>	6.005	6.005
Intereses	6.005	6.005
<b>Depreciación inversiones</b>	3.643	3.643
Depreciación de propiedades de inversión	3.643	3.643
<b>Inversiones inmobiliarias devengadas</b>	-	-
Arrendamiento		
<b>Gasto gestión de inversiones devengada</b>	-	-
Gastos por inversión		
<b>Resultado de inversiones</b>	<b>129.632</b>	<b>129.632</b>

**NOTA 36 – OTROS INGRESOS**

El detalle de los otros ingresos al 31 de diciembre de 2017, se presenta a continuación:

CONCEPTOS	M\$
Otros Ingresos	3.473
<b>TOTAL OTROS INGRESOS</b>	<b>3.473</b>

**NOTA 37 – OTROS EGRESOS**

El detalle de los otros Egresos al 31 de diciembre de 2017, se presenta a continuación:

CONCEPTOS	M\$
Gastos financieros	-
Otros egresos	1.085
<b>TOTAL OTROS EGRESOS</b>	<b>1.085</b>

QUINCUAGÉSIMA SÉPTIMA MEMORIA ANUAL  
2017

**NOTA 38 – DIFERENCIA DE CAMBIO Y UNIDADES REAJUSTABLES**

Utilidad (pérdida) por unidades reajustables	Cargo	Abono	Total utilidad (pérdida) por unidades reajustables
<b>Utilidad (pérdida) por unidades reajustables por activos</b>	<b>0</b>	<b>299</b>	<b>299</b>
Utilidad (pérdida) por unidades reajustables por otros activos		299	<b>299</b>
<b>Utilidad (pérdida) por unidades reajustables por pasivos</b>	<b>3.405</b>	<b>0</b>	<b>-3.405</b>
Utilidad (pérdida) por unidades reajustables por pasivos financieros			<b>0</b>
Utilidad (pérdida) por unidades reajustables por reservas técnicas	<b>3.405</b>	<b>0</b>	<b>-3.405</b>
Reserva Siniestros	3.405		<b>-3.405</b>
<b>Utilidad (pérdida) por unidades reajustables</b>	<b>3.405</b>	<b>299</b>	<b>-3.106</b>

**NOTA 39 – UTILIDAD (PÉRDIDA) POR OPERACIONES DISCONTINUAS Y DISPONIBLES PARA LA VENTA.**

Al 31 de diciembre de 2017, la Compañía no tiene activos mantenidos para la venta que deban ser revelados

**NOTA 40 – IMPUESTO A LA RENTA**

Al 31 de diciembre de 2017, la Compañía presenta una renta líquida negativa de M\$(67.209); y un impuesto único de primera categoría de M\$-1.085.-

Resultado por impuesto [sinopsis]	Montos [miembro]
Impuesto año corriente	
<b>Abono (cargo) por impuestos diferidos</b>	<b>1.085</b>
Originación y reverso de diferencias temporarias	1.085
Cambio en diferencias temporales no reconocidas	
Beneficio y obligación fiscal ejercicios anteriores	
Reconocimientos de pérdidas tributarias no reconocidas previamente	
<b>Total impuestos renta y diferido</b>	<b>-1.085</b>
Impuesto por gastos rechazados artículo N°21	1.085
PPM por pérdidas acumuladas artículo N°31 inciso 3	
Otros	
<b>Impuesto renta</b>	<b>0</b>

**NOTA 41 – ESTADO DE FLUJOS DE EFECTIVO**

A la fecha de cierre de los estados financieros la compañía no presenta en el rubro Otros Ingresos y Egresos un saldo superior al 5% de la suma de flujos por actividades de operación, inversión y financiamiento.

**NOTA 42 – CONTINGENCIAS Y COMPROMISOS**

Al 31 de diciembre de 2017, la Compañía no tiene contingencias y/o compromisos que informar.

QUINCUAGÉSIMA SÉPTIMA MEMORIA ANUAL  
2017

**NOTA 43 – HECHOS POSTERIORES**

Entre el 31 de diciembre de 2017 y la fecha de emisión de estos Estados Financieros, (28 de febrero de 2018), no han ocurrido hechos significativos que pudieran afectar los presentes estados financieros.

**NOTA 44 – MONEDA EXTRANJERA**

Al 31 de diciembre de 2017, la Compañía no tiene inversiones en moneda extranjera.

**NOTA 45 – CUADRO DE VENTAS POR REGIONES (SEGUROS GENERALES)**

No aplica

**NOTA 46 – SOLVENCIA**

Total margen de solvencia	0
Total margen de solvencia	26.713
Total margen de solvencia (columna ant./20)	22.151
<b>Margen de solvencia</b>	<b>48.863</b>

Seg. que no generan reservas matemáticas	Seg. que no generan reservas matemáticas
Total margen de solvencia	26.713
Capital en Riesgo	53.425.585
Factor	0,0005

**NOTA 47 – CUMPLIMIENTO CIRCULAR 794 (SEGUROS GENERALES)**

No aplica

**NOTA 48 – CUMPLIMIENTO REGIMEN DE INVERSIONES Y ENDEUDAMIENTO**

Cumplimiento régimen de inversiones y endeudamiento	Montos
<b>Obligación de invertir las reservas técnicas y patrimonio de riesgo</b>	<b>2.881.006</b>
Reservas técnicas netas de reaseguro	469.173
Patrimonio de riesgo (patrimonio neto mutuales)	2.411.833
Inversiones representativas de reservas técnicas y patrimonio de riesgo	3.209.622
<b>Superávit (déficit) de inversiones representativas de reservas técnicas y patrimonio de riesgo</b>	<b>328.616</b>
<b>Patrimonio neto</b>	<b>3.668.059</b>
Patrimonio	3.669.013
Activo no efectivo	954
<b>Endeudamiento [sinopsis]</b>	
Endeudamiento	0,1500

<b>Obligación de invertir las reservas técnicas y patrimonio de riesgo</b>	<b>2.881.006</b>
Reservas técnicas netas de reaseguro	469.173
Patrimonio de riesgo (patrimonio neto mutuales)	2.411.833
Inversiones representativas de reservas técnicas y patrimonio de riesgo	3.209.622

QUINCUAGÉSIMA SÉPTIMA MEMORIA ANUAL  
2017

<b>Superávit (déficit) de inversiones representativas de reservas técnicas y patrimonio de riesgo</b>	<b>328.616</b>
<b>Patrimonio neto</b>	<b>3.668.059</b>
Patrimonio	3.669.013
Activo no efectivo	954
<b>Endeudamiento [sinopsis]</b>	
Endeudamiento	0,1500
Endeudamiento financiero	0,0300
<b>Reserva seguros no previsionales neta</b>	<b>468.381</b>
<b>Reserva de riesgo en curso neta</b>	<b>122.368</b>
Reserva riesgos en curso	122.368
Participación del reaseguro en la reserva riesgos en curso	
<b>Reserva matemática neta reaseguro</b>	<b>12.253</b>
Reserva matemática	12.253
Participación del reaseguro en la reserva matemática	
Reserva valor del fondo	
<b>Reserva de rentas privadas</b>	<b>0</b>
Reserva rentas privadas	
Participación del reaseguro en la reserva rentas privadas	
<b>Reserva de siniestros</b>	<b>333.760</b>
Reserva de siniestros	333.760
Siniestros por pagar por operaciones de coaseguro	
Participación del reaseguro en la reserva de siniestros	
<b>Reservas adicionales neta</b>	<b>792</b>
<b>Reserva de insuficiencia de primas</b>	<b>792</b>
Reserva de insuficiencia de prima	792
Participación del reaseguro en la reserva de insuficiencia de primas	
<b>Otras reservas técnicas</b>	<b>0</b>
Otras reservas técnicas	
<b>Primas por pagar</b>	<b>0</b>
Deudas por operaciones reaseguro	
Primas por pagar por operaciones de coaseguro	
<b>Obligación invertir reservas técnicas</b>	<b>469.173</b>
<b>Patrimonio de riesgo</b>	<b>2.411.833</b>
Margen de solvencia	48.863
<b>Patrimonio de endeudamiento</b>	<b>98.729</b>
$((PE+PI)/5)$ Cías. seg. generales $((PE+PI-RVF)/20)+(RVF/140)$ Cías. seg. vida	28.269
Pasivo exigible + pasivo indirecto - reservas técnicas	98.729
Patrimonio mínimo UF 90.000 ( UF 120.000 si es reaseguradora)	2.411.833
<b>Obligación invertir reservas técnicas más patrimonio riesgo</b>	<b>2.881.006</b>

<b>Inventario de inversiones</b>	INV. NO REPRESENT DE R.T. Y P.R.	INV. REPRESENT DE R.T. Y P.R.	TOTAL INVERSIONES	SUPERAVIT DE INVERSIONES
Instrumentos emitidos por el estado o banco central			<b>0</b>	
Depósitos a plazo o títulos representativos de captaciones emitidos por bancos e instituciones financieras	974.404	3.169.107	<b>4.143.511</b>	328.616
<b>Bienes raíces nacionales</b>	<b>0</b>	<b>1.214</b>	<b>1.214</b>	<b>0</b>
Bienes raíces no habitacionales para uso propio o de renta		1.214	<b>1.214</b>	
Bancos		39.301	<b>39.301</b>	
Caja			<b>0</b>	
Muebles y equipos de uso propio	132		<b>132</b>	
<b>Activos representativos</b>	<b>974.536</b>	<b>3.209.622</b>	<b>4.184.158</b>	<b>328.616</b>

QUINCUAGÉSIMA SÉPTIMA MEMORIA ANUAL  
2017

**NOTA 49 TRANSACCIONES ENTRE PARTE RELACIONADAS**

Saldos por pagar a entidades relacionadas	Deuda con entidades relacionadas
RUT empresa relacionada	99026000-1
Nombre empresa relacionada	Caep
Entidad relacionada naturaleza de la operación	dividendos por pagar
Moneda	CLP: Chilean Peso
Deudas con relacionados	83.880

Transacciones con partes relacionadas	Transacciones con partes relacionadas Nota 49	Transacciones con partes relacionadas Nota 49
Nombre empresa relacionada	conaserv S.A.	prestserv
RUT empresa relacionada	78968890-7	95096000-0
País	CHL: Chile	CHL: Chile
Naturaleza de la relación	matriz común	matriz común
Descripción de la transacción	servicios recibidos	prestación de servicios
Moneda	CLP: Chilean Peso	CLP: Chilean Peso
Tipo de garantía		
Monto de la transacción	-12.920	-131
Efecto en resultado Ut (Perd)	-12.920	-131
Remuneraciones a directores	Directores	
Remuneraciones pagadas		
Dieta de Directorio		64547
Dieta comité de directores		
Participación de utilidades		
Otros		
<b>Total</b>		<b>64.547</b>

**Explicación transacciones con partes relacionadas**

Durante el año 2017 se cancelaron dietas a 7 directores por la suma de M\$64.547.-

# **COMPAÑÍA DE SEGUROS DE VIDA HUELEN S.A.**

**Informe de los Estados Financieros  
Por los períodos terminados al  
31 de Diciembre de 2017 y 2016**



## COMPAÑÍA DE SEGUROS DE VIDA HUELEN S.A.

### Estados financieros

#### CONTENIDO

Informe de los Auditores Independientes  
Estados de situación financiera  
Estados de resultados integrales  
Estados de flujos de efectivo directo  
Estados de cambios en el patrimonio  
Notas a los estados financieros

- \$ - Cifras expresadas en pesos chilenos
- M\$ - Cifras expresadas en miles de pesos chilenos
- UF - Cifras expresadas en unidad de fomento
- US\$ - Cifras expresadas en dólares estadounidenses
- IFRS - International Financial Reporting Standards
- NIC - Normas Internacionales de Contabilidad
- NIIF - Normas Internacionales de Información Financiera
- CINIIF - Comité de Interpretaciones de Normas Internacionales de Información Financiera
- SIC - Standing Interpretation Committee



## **INFORME DE LOS AUDITORES INDEPENDIENTES**

Señores  
Accionistas y Directores  
Compañía de Seguros de vida Huelen S.A.

Hemos efectuado una auditoría a los estados financieros adjuntos de Compañía de Seguros de Vida Huelen S.A., que comprenden los estados de situación financiera al 31 de diciembre de 2017 y 2016 y a los correspondientes estados de resultados integrales, de cambios en el patrimonio y de flujos de efectivo por los años terminados en esas fechas y las correspondientes notas a los estados financieros. La Nota 6.III, no ha sido auditada por nosotros y por lo tanto este informe no se extiende a la misma.

### **Responsabilidad de la Administración por los estados financieros**

La Administración es responsable por la preparación y presentación razonable de estos estados financieros de acuerdo con las normas contables e instrucciones dispuestas por la Superintendencia de Valores y Seguros. Esta responsabilidad incluye el diseño, implementación y mantención de un control interno pertinente para la preparación y presentación razonable de estados financieros que estén exentos de representaciones incorrectas significativas, ya sea debido a fraude o error.

### **Responsabilidad del auditor**

Nuestra responsabilidad consiste en expresar una opinión sobre estos estados financieros a base de nuestra auditoría. Efectuamos nuestras auditorías de acuerdo con las normas de auditoría generalmente aceptadas en Chile. Tales normas requieren que planifiquemos y realicemos nuestro trabajo con el objeto de lograr un razonable grado de seguridad que los estados financieros están exentos de representaciones incorrectas significativas.

Una auditoría comprende efectuar procedimientos para obtener evidencia de auditoría sobre los montos y revelaciones en los estados financieros. Los procedimientos seleccionados dependen del juicio del auditor, incluyendo la evaluación de los riesgos de representaciones incorrectas significativas de los estados financieros, ya sea debido a fraude o error. Al efectuar estas evaluaciones de los riesgos, el auditor considera el control interno pertinente para la preparación y presentación razonable de los estados financieros de la entidad con el objeto de diseñar procedimientos de auditoría que sean apropiados en las circunstancias, pero sin el propósito de expresar una opinión sobre la efectividad del control interno de la entidad. En consecuencia, no expresamos tal tipo de opinión. Una auditoría incluye, también, evaluar lo apropiadas que son las políticas de contabilidad utilizadas y la razonabilidad de las estimaciones contables significativas efectuadas por la Administración, así como una evaluación de la presentación general de los estados financieros.

Consideramos que la evidencia de auditoría que hemos obtenido es suficiente y apropiada para proporcionarnos una base para nuestra opinión de auditoría.



## **Opinión**

En nuestra opinión, los mencionados estados financieros presentan razonablemente, en todos sus aspectos significativos, la situación financiera de Compañía de Seguros de Vida Huelen S.A., al 31 de diciembre de 2017 y 2016, los resultados de sus operaciones y los flujos de efectivo por los años terminados en esas fechas de acuerdo con las normas contables e instrucciones dispuestas por la Comisión para el Mercado Financiero ( CMF antes Superintendencia de Valores y Seguros)

## **Énfasis en un asunto - Contrato de seguro con su Matriz**

Como se explica en Nota 2 (f) a los estados financieros, la Compañía de Seguros de Vida Huelen S.A. mantiene un contrato de seguros vigente con su Matriz Caja de Ahorros de Empleados Públicos (CAEP). Estas transacciones realizadas con su Matriz, representan la totalidad de las operaciones comerciales que realiza la Compañía.

## **Otros asuntos – Información adicional**

Nuestras auditorías fueron efectuadas con el propósito de formarnos una opinión sobre los estados financieros tomados como un todo. Las notas a los estados financieros 25.5 "Soap", 44.3 "Moneda extranjera", 45 "Cuadro de venta por regiones" y los cuadros técnicos; 6.01 Cuadro margen de contribución, 6.02 Cuadro apertura de reservas de primas, 6.03 Cuadro costo de siniestros, 6.04 Cuadro costo de rentas, 6.05 Cuadro de reservas, 6.06 Cuadro de seguros previsionales, 6.07 Cuadro de primas y 6.08 Cuadro de datos, se presentan con el propósito de efectuar un análisis adicional al que se desprende de la información normalmente proporcionada en los estados financieros por los años terminados al 31 de diciembre de 2017 y 2016. Tal información adicional es responsabilidad de la Administración y fue derivada de, y se relaciona directamente con, los registros contables y otros registros subyacentes utilizados para preparar los estados financieros por los años terminados al 31 de diciembre de 2017 y 2016. La mencionada información adicional ha estado sujeta a los procedimientos de auditoría aplicados en las auditorías de los estados financieros y a ciertos procedimientos selectivos adicionales, incluyendo la comparación y conciliación de tal información adicional directamente con los registros contables y otros registros subyacentes utilizados para preparar los estados financieros o directamente con los mismos estados financieros y los otros procedimientos adicionales, de acuerdo con normas de auditoría generalmente aceptadas en Chile. En nuestra opinión, la mencionada información adicional por los años terminados al 31 de diciembre de 2017 y 2016, se presenta razonablemente en todo los aspectos significativos en relación con los estados financieros tomados como un todo.



**Otros asuntos – Información no comparativa**

De acuerdo a instrucciones impartidas por la Comisión para el Mercado Financiero (CMF antes Superintendencia de Valores y Seguros) las notas a los estados financieros descritos en el primer párrafo y las notas y cuadros técnicos señalados en el párrafo anterior, no presentan información comparativa.

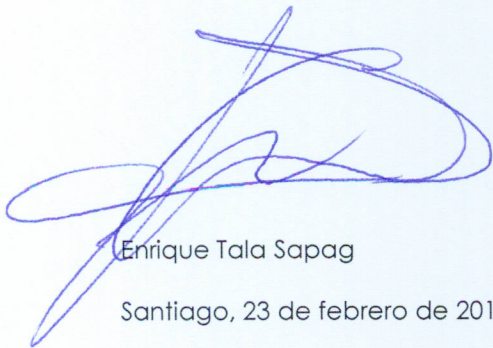

Enrique Tala Sapag

Santiago, 23 de febrero de 2018

**MIEMBROS DE AGN INTERNATIONAL**